















โปรแกรมรายงานงานตัวชี้วัดการใช้ยาอย่างสมเหตุสมผล RDU 2016



ตั้งค่าพื้นฐาน

ตั้งค่า	
	เชื่อมต่อฐานข้อมูล
	รายการ LAB eGFR [462]
	รายการกลุ่มยา ปฏิชีวนะ (37)
	รายการกลุ่มยา ACEI (2)
	รายการกลุ่มยา ARB (0)
	รายการกลุ่มยา Renin inhibitor (1)
	รายการยา glibenclamide (1)
	รายการยา metformin (1)
	รายการกลุ่มยา NSAIDs (8) ▶
	รายการยา inhaled corticosteroid (2)
	รายการยา long-acting benzodiazepine (3)
	รายการยา warfarin (3)
	รายการกลุ่มยา statins (1)
	รายการยา ergots (1)
	รายการกลุ่มยา non-sedating (1)

1. ตั้งค่าเชื่อมต่อฐานข้อมูล hos

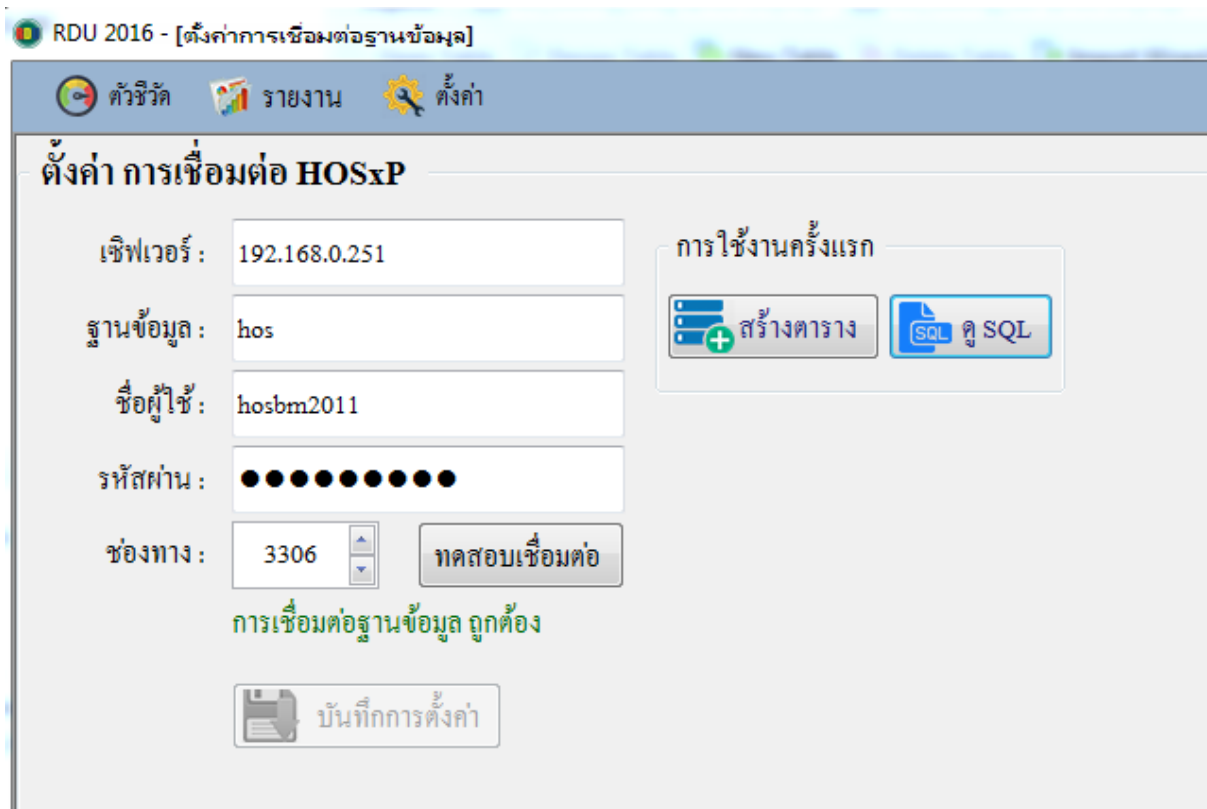

เมื่อทดสอบการเชื่อมต่อกับฐานข้อมูลผ่าน กดปุ่มบันทึกการตั้งค่า

การใช้งานครั้งแรกกดปุ่มสร้างตารางในฐานข้อมูล hos

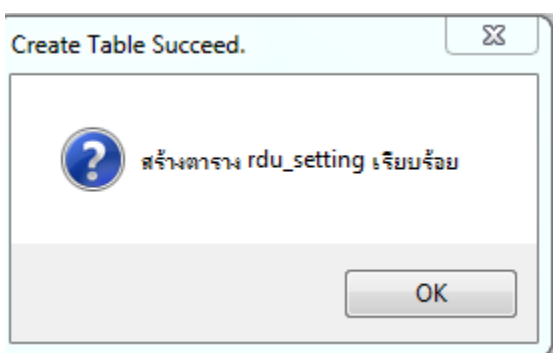

2. ตั้งค่า GFR หรือ serum creatinine

The screenshot shows the 'Form_Setting_LAB' window in RDU 2016. The title bar includes 'ตัวชีวิต', 'รายงาน', and 'ตั้งค่า'. The main heading is 'ตั้งค่า รายการ LAB eGFR'. Below this, there are two radio buttons: 'GFR' (selected) and 'Creatinine (สำหรับรับค่านิยมหาค่า eGFR)'. A dropdown menu for 'รายการ LAB' is currently empty. To the right of the dropdown is a 'บันทึก' (Save) button. Below the dropdown, there is a box labeled 'รายการ LAB ที่เลือก' containing 'รหัส LAB : ---' and 'ชื่อ LAB : ---'.

ถ้ามีค่า eGFR ในฐานข้อมูลอยู่แล้วให้เลือก GFR เนื่องจากการคำนวณจาก serum creatinine จะใช้เวลาในการประมาณผลนานกว่า

3. ตั้งค่ารายการยา

3.1 รายการยาปฏิชีวนะ

The screenshot shows the 'Drug Setting' window in RDU 2016. The title bar includes 'ตัวชีวิต', 'รายงาน', and 'ตั้งค่า'. The main heading is 'ตั้งค่า รายการยา ปฏิชีวนะ'. Below this, there is a search filter: 'รายการยาใน HOSxp ตาราง drugitem เงื่อนไข istatus='Y' AND antibiotic='Y''. The number of items is 'จำนวนรายการ : 41'. There is a checkbox 'เลือกทั้งหมด'. The main area contains a table with columns 'ICODE', 'รายการยา', and 'Strength'. The table lists various antibiotics and their strengths. To the right, there is a section for 'รายการยา ปฏิชีวนะ สำหรับรายงานตัวชีวิต RDU' with 'จำนวนรายการ : 0' and an empty table with columns 'ICODE', 'รายการยา', and 'Strength'. At the bottom right, there is a 'บันทึกข้อมูล' (Save Data) button.

ICODE	รายการยา	Strength
<input type="checkbox"/>	1000264 ACYCLOVIR tab	400 mg.
<input type="checkbox"/>	1530209 AMIKACIN INJ.	500 mg.
<input type="checkbox"/>	1000012 AMOXYCILLIN cap	250 mg.
<input type="checkbox"/>	1000013 AMOXYCILLIN cap	500 mg.
<input type="checkbox"/>	1000014 AMOXYCILLIN SYR	125 mg/5ml
<input type="checkbox"/>	1530105 AMOXYCILLIN+CLAVULANIC INJ	1+0.2
<input type="checkbox"/>	1530101 AMPHOTERICIN B inj.	50 mg.
<input type="checkbox"/>	1000016 AMPICILLIN INJ.	500 mg.
<input type="checkbox"/>	1000015 AMPICILLIN INJ.	1 g.
<input type="checkbox"/>	1000389 BACTRIM SUSP	200+40 mg.
<input type="checkbox"/>	1000385 BACTRIM TAB.	400+80 mg.
<input type="checkbox"/>	1000505 BENZATHINE PENICILLIN	1.2 mu

รายการยาปฏิชีวนะจะปรากฏตามการเลือกรายการยาในโปรแกรม HOSxP

หน้าต่างรายการเวชภัณฑ์ยา

รหัสเวชภัณฑ์ **100013** ชื่อ **AMOXYCILLIN cap 500 mg. x 1 เม็ด** Monograph

General

Sticker ชื่อยา AMOXYCILLIN cap

Entry ชื่อสามัญ AMOXYCILLIN

Right ความแรง 500 mg.

Stock หน่วยนับ เม็ด

Picture Dosage Form ORAL USE ปริมาตร 0 cc

Price Drug Category

Pharmacology จำนวนบรรจุต่อ UNITS 1

Sub Stock ราคากลาง (ไม่รวม Vat)

Notify Dose Type

Tools ชื่อภาษาอังกฤษ

Dep. Med. Check Alert Level รหัสยาของ GFMS รหัสค่า

Usage list Critical Priority รหัสยาของ GPO รหัสยาของ INV

Ingredient วิธีใช้ OPD วิธีใช้ IPD ยาทดแทน ADP คำอ่านชื่อยาภาษาไทย

Factor วิธีใช้ล่วงหน้า (Dispense mode)

ยาใช้ต่อเนื่อง

เหตุผล NED

สภส.

ราคา ประเภทรายการ Properties เครื่องนับ

Drug Type

- ED
- ยาปฏิชีวนะ
- NED

ประเภทในบัญชียา

- บัญชี ก
- บัญชี ข
- บัญชี ค
- บัญชี ง
- บัญชี จ1
- บัญชี จ2

Lock Price

วัตถุออกฤทธิ์ต่อจิตและประสาท

ชนิด 0

ยาเสพติด 0

FP Drug

มีใช้ในโรงพยาบาล

RDU 2016 - [Drug Setting]

ตัวชี้วัด รายงาน คั่งค้าง 11097 โรงพยาบาลบ้านมุง VERSION 20161122

ตั้งค่า รายการยา ปฏิชีวนะ

รายการยาใน HOSxP ตาราง drugitem เงื่อนไข istatus='Y' AND antibiotic='Y'

จำนวนรายการ: 41 เลือกทั้งหมด

ICODE	รายการยา	Strength
<input checked="" type="checkbox"/>	1000264 ACYCLOVIR tab	400 mg.
<input checked="" type="checkbox"/>	1530209 AMIKACIN INJ.	500 mg.
<input checked="" type="checkbox"/>	1000012 AMOXYCILLIN cap	250 mg.
<input checked="" type="checkbox"/>	1000013 AMOXYCILLIN cap	500 mg.
<input checked="" type="checkbox"/>	1000014 AMOXYCILLIN SYR	125 mg/5ml
<input checked="" type="checkbox"/>	1530105 AMOXYCILLIN+CLAVULANIC INJ	1+0.2
<input checked="" type="checkbox"/>	1530101 AMPHOTERICIN B inj.	50 mg.
<input checked="" type="checkbox"/>	1000016 AMPICILLIN INJ.	500 mg.
<input checked="" type="checkbox"/>	1000015 AMPICILLIN INJ.	1 g.
<input checked="" type="checkbox"/>	1000389 BACTRIM SUSP	200+40 mg.
<input checked="" type="checkbox"/>	1000385 BACTRIM TAB.	400+80 mg.
<input checked="" type="checkbox"/>	1000005 BENZATHINE BENICILLIN	1 g.

รายการยาปฏิชีวนะ สำหรับรายงานตัวชี้วัด RDU

จำนวนรายการ: 41

ICODE	รายการยา	Strength
1000264	ACYCLOVIR tab	400 mg.
1530209	AMIKACIN INJ.	500 mg.
1000012	AMOXYCILLIN cap	250 mg.
1000013	AMOXYCILLIN cap	500 mg.
1000014	AMOXYCILLIN SYR	125 mg/5ml
1530105	AMOXYCILLIN+CLAVULANIC INJ	1+0.2
1530101	AMPHOTERICIN B inj.	50 mg.
1000016	AMPICILLIN INJ.	500 mg.
1000015	AMPICILLIN INJ.	1 g.
1000389	BACTRIM SUSP	200+40 mg.

บันทึกข้อมูล

เมื่อเลือกรายการยาที่ต้องการแล้วจะปรากฏรายการทางขวามือ กดปุ่มบันทึกข้อมูล

3.2 ตั้งค้ายากลุ่ม NSAIDs

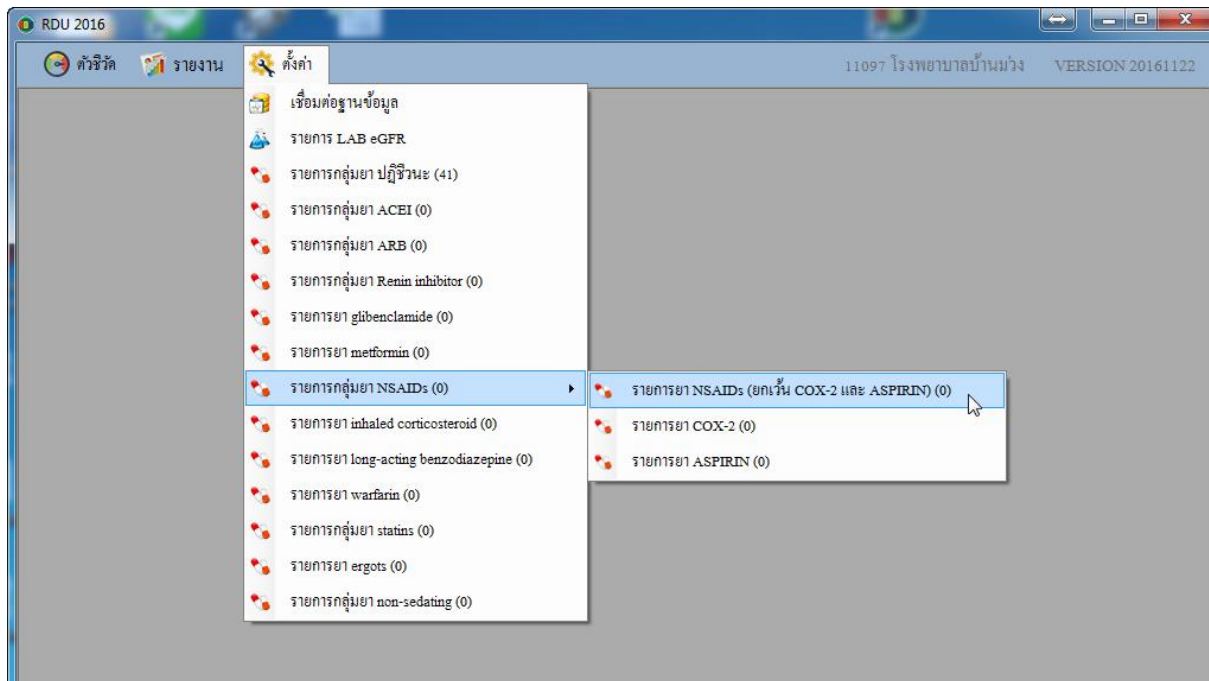

ยา NSAIDs จะไม่รวม COX-2 กับ Aspirin ให้ตั้งค่าแยกต่างหาก